

# KVJS- Jahrestagung 2019

für Leitung und Träger Psychologischer Beratungsstellen  
in Baden-Württemberg

Ergebnisse zum Abschluss des KVJS-Projekts (Laufzeit  
1.09.2016 bis 30.06.2019)

**„Entwicklung und Anwendung von Fragebögen zur  
Qualitätssicherung in der Beratung zum Elternkonsens“**

Psychologische Beratungsstelle des Landkreises Ludwigsburg

Franz-Josef Innerhofer, Uwe Knödler



## Personelle Ausstattung

|  | Mitarbeit von   | Stellenanteil  | Zeit                        |
|--|---|--|-----------------------------|
| Wissenschaftliche Mitarbeit                          | Franz- Josef Innerhofer   | 40% KVJS-finanziert                                  | 2016-19<br>Minus Elternzeit |
| Projektleitung                                       | Uwe Knödler   | 20% Eigenanteil LRA                                  | 2016-19                     |
| Mitarbeit zur Erstellung der eingesetzten Fragebögen | Ute Beckmann<br>Katja Bodinek   | zeitweise 10% ,<br>zeitweise 15%<br>Anteile          | 7/2017 –<br>3/2018          |
| Wissenschaftliche Beratung                           | Prof. Dr. R. Nickolaus,<br>Dr. S. Mokhonko ,beide<br>Uni Stuttgart, BWT | stundenweise,<br>Werkvertrag mit Fr.<br>Dr. Mokhonko | 2016-19<br>6/18- 6/19       |

| Begleitkreis | KVJS   | Beratungsstellen  | Fam Gericht LB und Besigheim, Verfahrensbeist.                   | Wissenschaftliche Beratung   |
|--------------|--|---|--|------------------------------|
| 1 x jährlich | Fr. Ullmer-Göggel,<br>Fr. Wildner,<br>Jugendamt LB | Projektteam,<br>Ch. Utecht, M. Nohl-<br>Schäfer, A. Heindl,<br>u.a. | B. Kling,<br>M. Hellebrandt,<br>P.Sorg, u.a.<br>Verfahrensbeist. | R. Nickolaus,<br>S. Mokhonko |

# Welche Fragebögen haben wir erhalten?

Anteil der Fragebögen von „Beginn Eltern“ bis zur „Nachbefragung Eltern“

| Beginn Eltern |       | Beginn Berater |           | Sitzung Eltern |       | Sitzung Berater |           | Abschluss Eltern |       | Abschluss Berater |           | Nachbefragung |       |
|---------------|-------|----------------|-----------|----------------|-------|-----------------|-----------|------------------|-------|-------------------|-----------|---------------|-------|
| 204           |       | 148            |           | 563            |       | 451             |           | 60               |       | 93                |           | 17            |       |
| Mutter        | Vater | Berater A      | Berater B | Mutter         | Vater | Berater A       | Berater B | Mutter           | Vater | Berater A         | Berater B | Mutter        | Vater |
| 103           | 101   | 117            | 31        | 283            | 280   | 335             | 116       | 31               | 29    | 72                | 21        | 9             | 8     |

Welche Beratungsstellen haben sich beteiligt durch rechtzeitige Abgabe der Evaluationsbögen:  
Ausgewertet wurden 1536 Fragbögen verteilt auf 126 Fälle von folgenden Beratungsstellen aus Baden-Württ.

| Zeitraum 9/2017 bis 4/2019                         | Familien-Gerichte | andere Zugänge | Summe      |
|--|-------------------|----------------|------------|
| PB Landkreis Ludwigsburg (Projektleitung)          | 27                | 38             | 65         |
| PFL Caritas Ludwigsburg                            | 11                | 14             | 25         |
| Kinderschutzbund Ludwigsburg (EK mit Begl. Umgang) | 11                | 3              | 14         |
| PB Landkreis Aalen                                 | 4                 | 0              | 4          |
| EB Stadt Heilbronn                                 | 5                 | 0              | 5          |
| PFL Caritas Horb                                   | 0                 | 1              | 1          |
| PB Landkreis Konstanz                              | 6                 | 3              | 9          |
| PB Landkreis Schwarzwald-Baar-Kreis                | 1                 | 2              | 3          |
| <b>Summe</b>                                       | <b>65</b>         | <b>61</b>      | <b>126</b> |

# Wie vollständig waren die Fälle dokumentiert?

| Prozent | Vollständigkeit | Anzahl der Fälle |
|---------|-----------------|------------------|
| 29%     | gering          | 36               |
| 14%     | mittel          | 18               |
| 57%     | hoch            | 72               |
|         | Summe           | 126              |

## Vollständigkeit

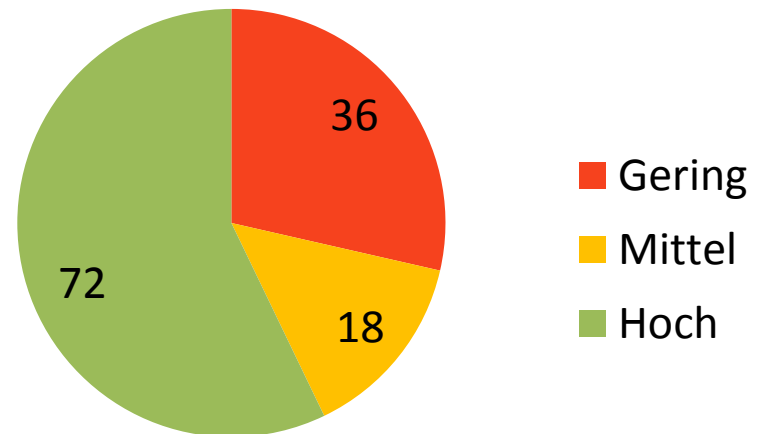

## Vollständigkeit

gering: meist wurde ein „Beginn“, jedoch wenige Sitzungen dokumentiert, kein Abschluss

mittel: es fehlen wesentliche Fragebögen wie z.B. der „Beginn Eltern“ oder der Abschluss

hoch: vollständig dokumentiert, einzelne Fragebögen (meist von Eltern) können fehlen

## Wie viele Fälle wurden von einer Fachkraft allein oder in Co-Beratung durchgeführt?

| von 126 Fällen            | Alleine beraten | Co-Beratung |
|---------------------------|-----------------|-------------|
| Anzahl der Beratungsfälle | 87              | 39          |
| Prozent                   | 69%             | 31%         |

| Co – Beratung Geschlechtermix |    |
|-------------------------------|----|
| Frau/Mann                     | 28 |
| Frau/Frau                     | 4  |
| Mann/Mann                     | 0  |

### Beratungsform

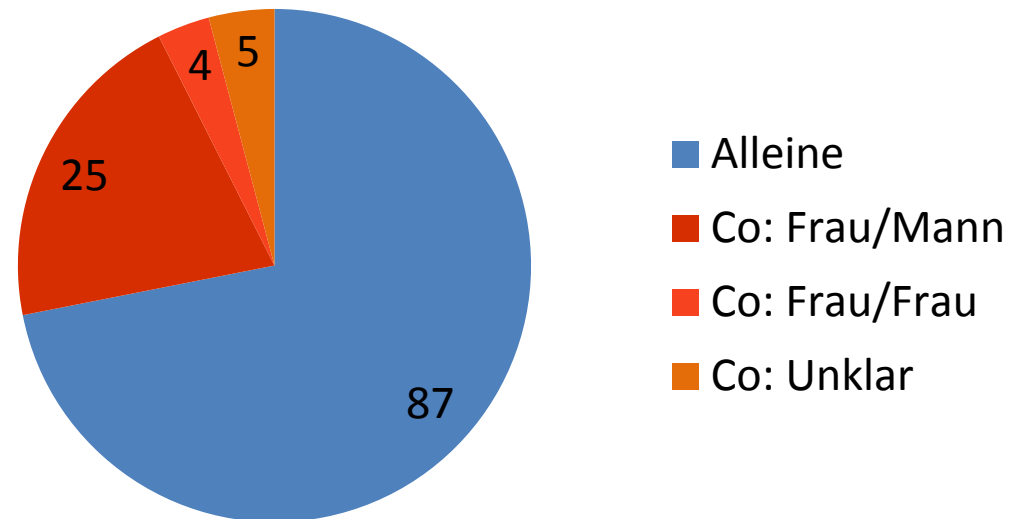

# Geschlecht, Alter und Erfahrung der teilnehmenden Fachkräfte

## N= 151

|            | Frauen | Männer |
|------------|--------|--------|
| Geschlecht | 91     | 60     |

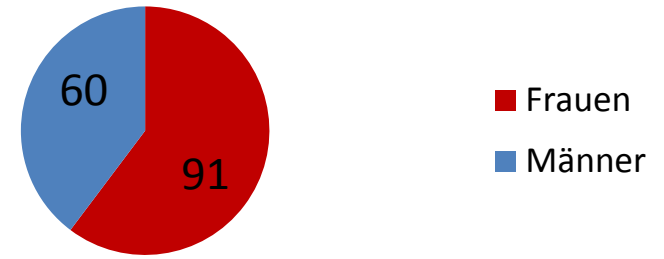

|       | bis 30 Jahre | 31-40 Jahre | 41-50 Jahre | 51-60 Jahre | 61-70 Jahre |
|-------|--------------|-------------|-------------|-------------|-------------|
| Alter | 0            | 37          | 20          | 67          | 27          |

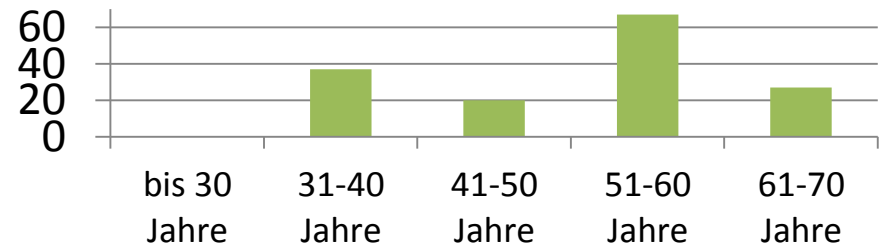

|                     | bis 3 Jahre | 4-10 Jahre | 11-20 Jahre | 21-30 Jahre | über 30 Jahre |
|---------------------|-------------|------------|-------------|-------------|---------------|
| Tätig als Beraterin | 21          | 32         | 34          | 29          | 34            |

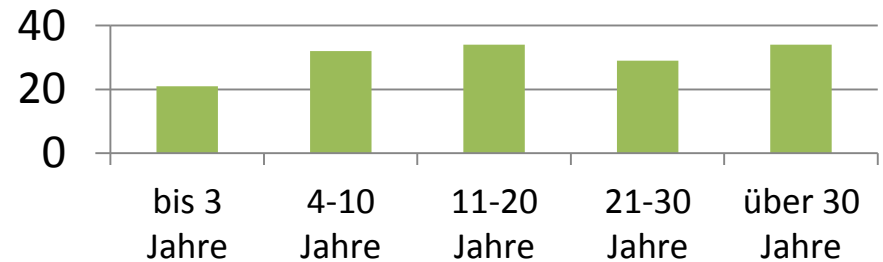

|        | bis 5 Fälle | 6- 15 Fälle | 16-40 Fälle | 41-70 Fälle | über 70 Fälle |
|--------|-------------|-------------|-------------|-------------|---------------|
| Anzahl | 11          | 26          | 56          | 24          | 32            |

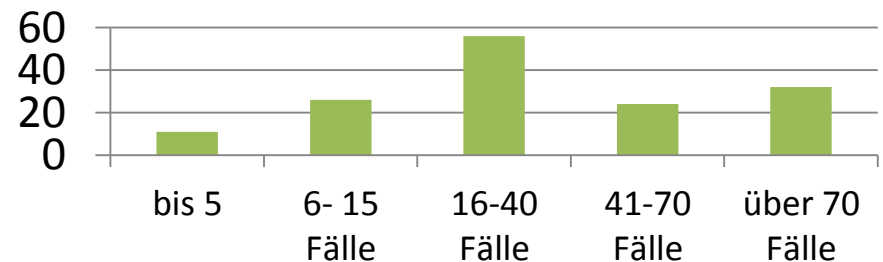

# Ausbildung der teilnehmenden Fachkräfte (N=150)

|         | Psycho-<br>logie | Päda-<br>gogik | Sozial-<br>pädagogik<br>Soziale<br>Arbeit | Jura | Anderes |
|---------|------------------|----------------|---|------|---------|
| Studium | 76               | 6              | 53  | 12   | 3       |

|                           | nein | 1-50<br>Stunden | 51-200<br>Stunden | 201-500<br>Stunden | über 500<br>Stunden |
|---------------------------|------|-----------------|-------------------|--------------------|---------------------|
| Mediations-<br>ausbildung | 81   | 3               | 34                | 17                 | 10                  |

|  | -- | - | + - | +  | ++ |
|--|----|---|-----|----|----|
| Fühlen Sie sich kompetent für<br>Beratung zum Elternkonsens? | 0  | 6 | 33  | 73 | 39 |

|   | -- | - | + - | +  | ++ |
|---|----|---|-----|----|----|
| Führen Sie gerne<br>Gespräche zum<br>Elternkonsens? | 5  | 8 | 37  | 74 | 27 |

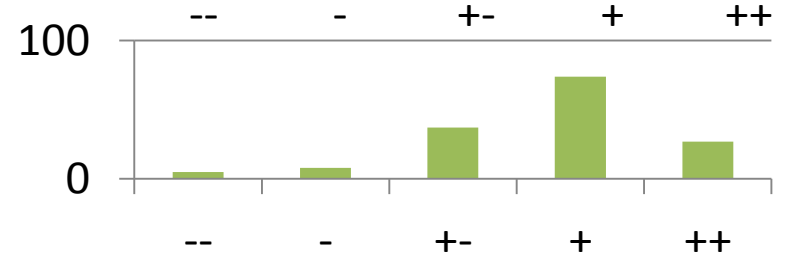
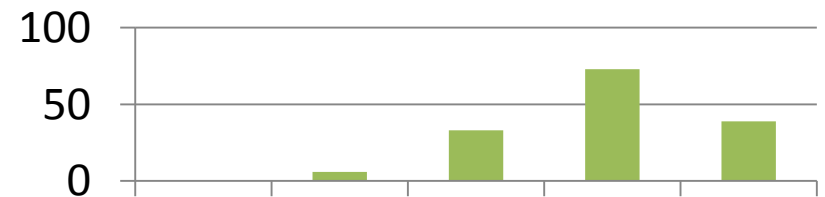
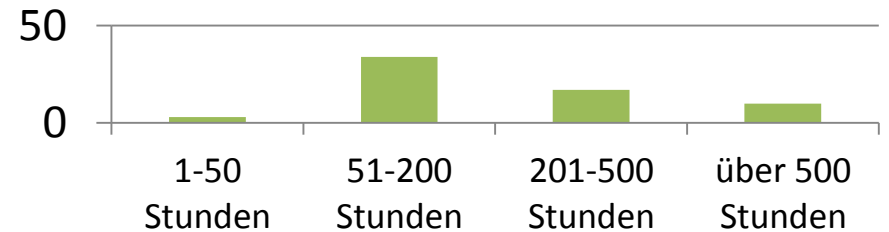
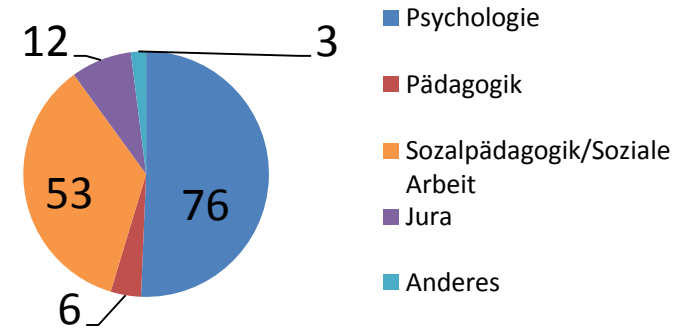

# Zusatzqualifikation

Welche andere Ausbildung (außer Mediation) haben Sie absolviert, die Ihnen bei der Elternkonsensberatung hilft? (Mehrfachnennungen möglich)

|   | Anzahl |
|---|--------|
| Systemische (Familien) Therapie/Beratung  | 88     |
| Verfahrensbeistand  | 12     |
| Verhaltenstherapie  | 8      |
| Paarberatung/ -therapie   | 8      |
| Fortbildungen zum Thema Trennung Scheidung  | 6      |
| Supervision   | 5      |
| Andere psychotherapeutische Verfahren (außer systemischer und Verhaltenstherapie) | 8      |
| Anderes   | 8      |

Für diese Form der Beratung erachte ich folgende Fortbildungen als hilfreich?  
(Mehrfachnennungen möglich)

|   | Anzahl |
|---|--------|
| Mediation                                       | 65     |
| Systemische Ausbildung                          | 21     |
| Ausbildung zur Arbeit mit Hochstrittigen Eltern | 4      |
| Therapeutische Ausbildung                       | 3      |
| Anderes   | 2      |



# (Hoch-)Schulabschluss der Eltern (Bogen „Beginn Eltern“)

|                       | Ohne Abschluss |       | Hauptschulabschluss |       | Realschulabschluss |       | Abitur |       | Studium |       |
|-----------------------|----------------|-------|---------------------|-------|--------------------|-------|--------|-------|---------|-------|
|                       | Mütter         | Väter | Mütter              | Väter | Mütter             | Väter | Mütter | Väter | Mütter  | Väter |
| (Hoch-)Schulabschluss | 0              | 1     | 18                  | 19    | 43                 | 28    | 11     | 12    | 26      | 27    |
| In Prozent            | 0              | 1,1   | 18,4                | 21,8  | 43,9               | 32,2  | 11,2   | 13,8  | 26,5    | 31,0  |

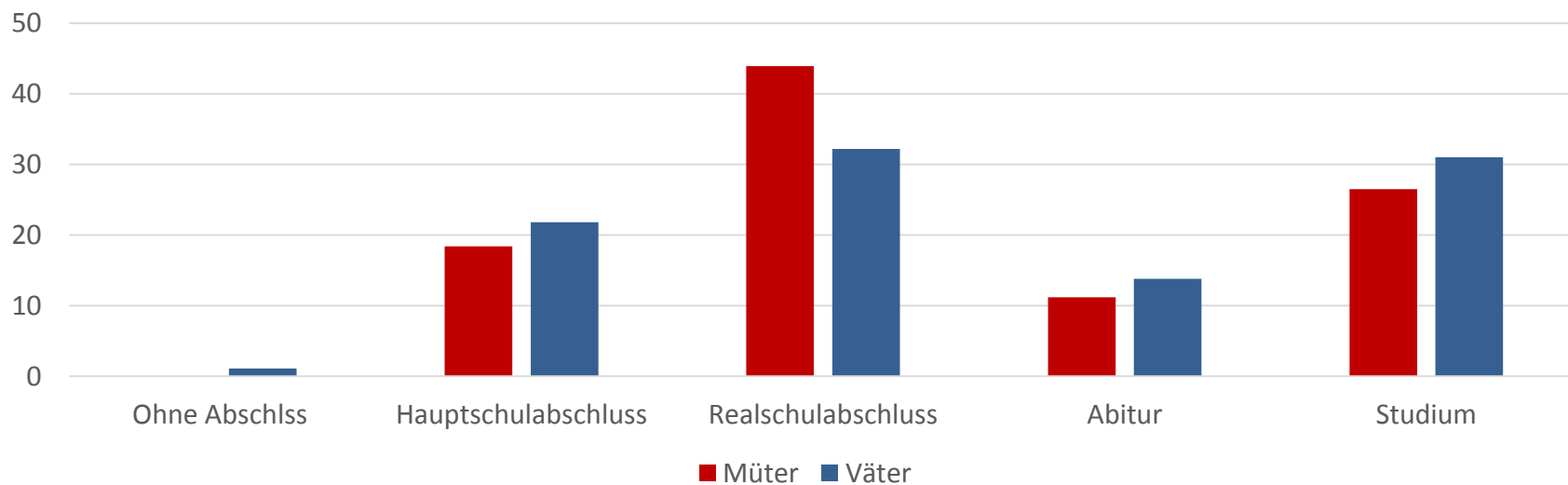

## Berufliche Situation (Bogen „Beginn Eltern“)

|                      | Vollzeit |       | Teilzeit    |       | Befristet<br>angestellt |       | Arbeitslos  |       | Elternzeit  |       | Rente       |       | Andere      |       |
|----------------------|----------|-------|-------------|-------|-------------------------|-------|-------------|-------|-------------|-------|-------------|-------|-------------|-------|
|                      | Mütter   | Väter | Müt-<br>ter | Väter | Müt-<br>ter             | Väter | Müt-<br>ter | Väter | Müt-<br>ter | Väter | Müt-<br>ter | Väter | Müt-<br>ter | Väter |
| Berufliche Situation | 15       | 62    | 39          | 2     | 4                       | 3     | 13          | 4     | 19          | 0     | 0           | 5     | 7           | 10    |
| Werte in %           |          | 71,3  | 40,2        | 2,3   | 4,1                     | 3,4   | 13,4        | 4,6   | 19,6        | 0     | 0           | 5,7   | 7,2         | 12,6  |

Berufliche Situation der Eltern, Werte in %

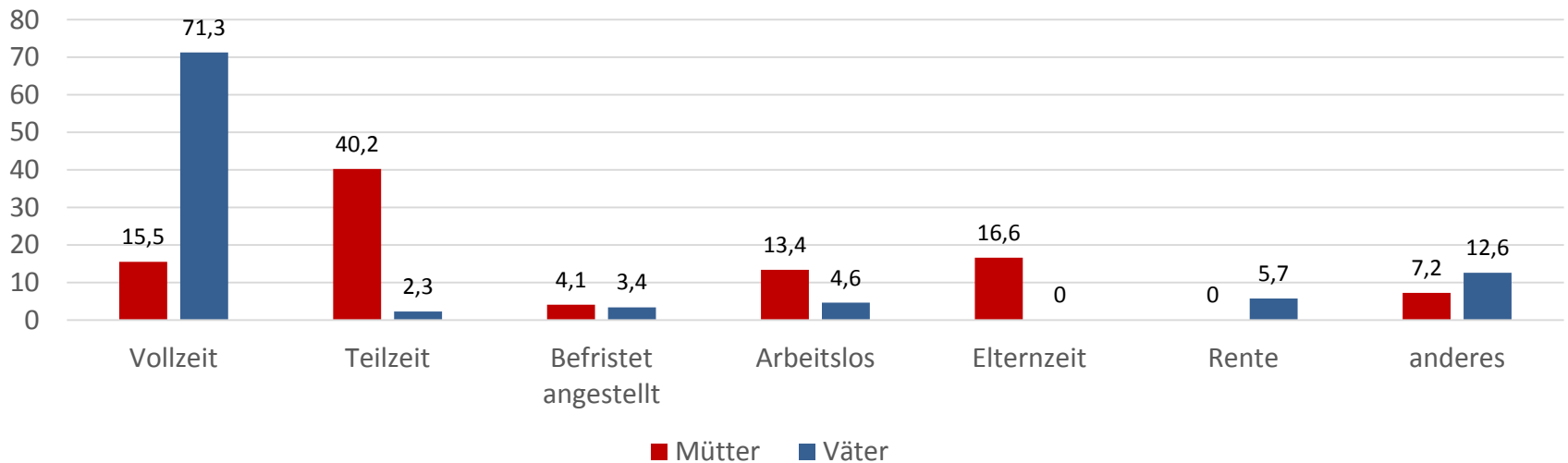

# Gesundheitliche Situation der Eltern (Selbsteinschätzung)

|                           | gesund |       | +      |       | + -    |       | -      |       | Chronisch krank |       |
|---------------------------|--------|-------|--------|-------|--------|-------|--------|-------|-----------------|-------|
|                           | Mütter | Väter | Mütter | Väter | Mütter | Väter | Mütter | Väter | Mütter          | Väter |
| Gesundheitliche Situation | 58     | 55    | 20     | 21    | 12     | 8     | 5      | 3     | 4               | 5     |
| Werte in %                | 58,6   | 59,8  | 20,2   | 22,8  | 12,1   | 8,7   | 5,1    | 3,3   | 4,0             | 5,4   |

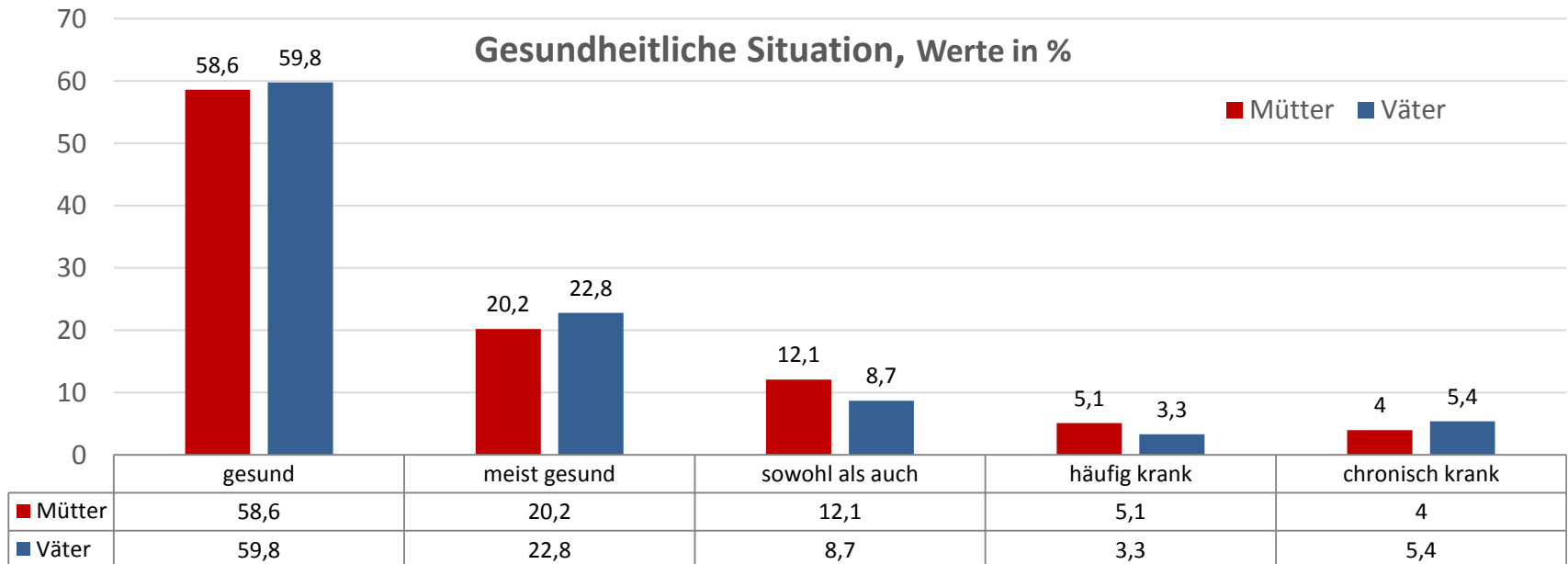

# Aktuelle finanzielle Situation der Eltern (Selbsteinschätzung)

|                       | ++<br>ausreichendes<br>Einkommen |       | +      |       | + -    |       | -      |       | --<br>Stark<br>angespannt |       |
|-----------------------|----------------------------------|-------|--------|-------|--------|-------|--------|-------|---------------------------|-------|
|                       | Mütter                           | Väter | Mütter | Väter | Mütter | Väter | Mütter | Väter | Mütter                    | Väter |
| Finanzielle Situation | 17                               | 29    | 20     | 16    | 28     | 23    | 19     | 12    | 12                        | 10    |
| In Prozent            | 17,7                             | 32,2  | 20,8   | 17,8  | 29,2   | 25,6  | 19,8   | 13,3  | 12,5                      | 11,1  |

Finanzielle Situation der Eltern, Werte in %

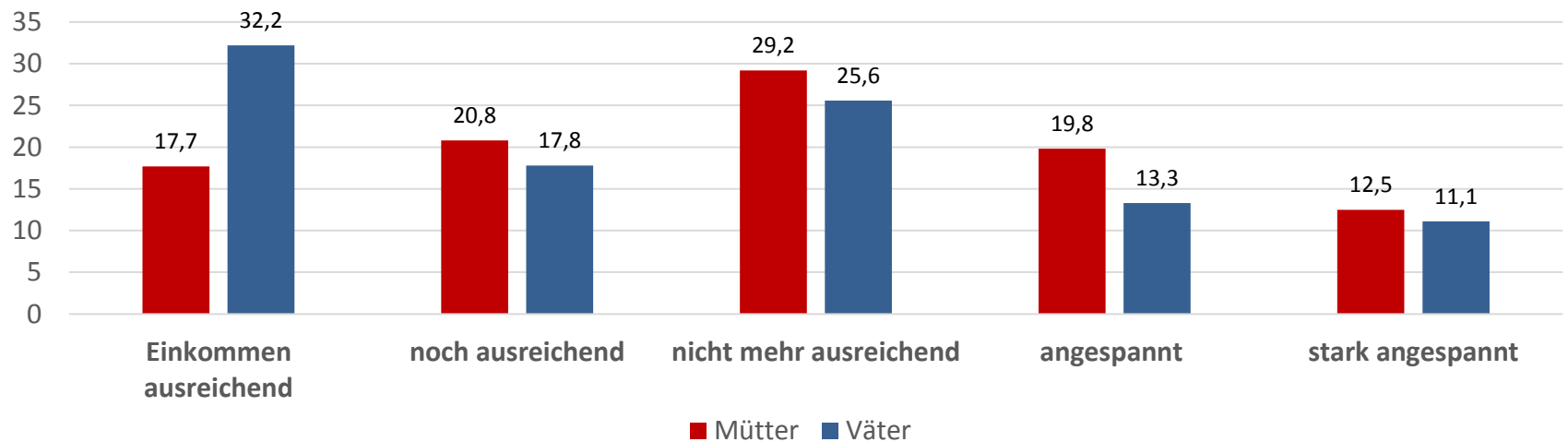

## Beratungserfolg gemessen an der Einschätzung zum Beratungsabschluss durch die Berater und Eltern ?

Durch Bewertungsskalen (einer Summe aus 6 Items), **die von den Beratern im Abschlussbogen** beantwortet wurde von nein (1) bis ja (5):

- *Ich halte diese Beratung zum Elternkonsens insgesamt für erfolgreich.*
- *Die Eltern fanden in den zentralen Fragen akzeptable Regelungen /Ergebnisse.*
- *Die Vereinbarungen erscheinen als dauerhafte, längerfristige Lösungen.*
- *Die Eltern haben ihre Kommunikation verbessert.*
- *Die Eltern konnten im Laufe der Beratung ihre Beziehung nachhaltig verbessern.*
- *Die Kinder wurden durch die Elternkonsensgespräche entlastet.*
- Die Skalenkennwerte sind durchwegs sehr hoch: Cronbachs  $\alpha = .95$
- **Die Korrelation der Erfolgseinschätzung der Berater mit denen der Eltern** (Mutter  $r=.724^{**}$ , Vater  $r=.711^{**}$ ) ist hoch
- Der Median im Abschlussbogen (Berater) liegt bei 3,00 (auf einer Skala von 1-5) => 50% der Fälle sind erfolgreich und liegen auf der Erfolgsskala zwischen 3,0 – 5 (sehr erfolgreich)

# Erfolgsindikator: Vereinbarungen zum Abschluss der Beratung

Beratereinschätzung zum Abschluss auf die Frage:

„*Welche Form der Vereinbarung wurde getroffen?*“

- Fälle, bei denen zum Abschluss eine **schriftliche Form der Einigung** erzielt wurde, werden als erfolgreich abgeschlossen angesehen: **fast 52 % mit schriftlicher Form**
- Fälle bei denen zum Abschluss nur **eine mündliche Vereinbarung** getroffen wurde, können als weniger verbindlich eingeschätzt werden und sind deshalb als weniger erfolgreich anzusehen: **27,6 % mit mündlicher Vereinbarung**
- **fast 22 %** Beratungsprozesse (Fälle), bei denen es zu **keiner Vereinbarung** kam. Sie blieben vermutlich auch ohne ersichtlichen Erfolg.

| Welche Form der Vereinbarung wurde getroffen? |            |                     |                        |
|---|------------|---------------------|------------------------|
|   | Häufigkeit | Gültige<br>Prozente | Kumulierte<br>Prozente |
| Keine Vereinbarung                            | 15         | 21,7                | 21,7                   |
| mündlich innerhalb der Sitzung                | 19         | 27,5                | 49,3                   |
| Schriftlich in einer Absichtserklärung        | 15         | 21,7                | 71,0                   |
| Schriftlich in einer Abschlussvereinbarung    | 12         | 17,4                | 88,4                   |
| Abschlussvereinbarung wird Gericht zugesendet | 8          | 11,6                | 100,0                  |
| Gesamt  | 69         | 100,0               |                        |

21,7 ohne Vereinbarung  
27,6 nur mündlich

51,7 % schriftliche  
Vereinbarung

## Erfolgsindikator:

### Einvernehmlich beendet, Beratung ausgesetzt oder abgebrochen?

Durch die Beantwortung der Frage an die Berater zum Abschluss:

*„Wie ist der aktuelle Stand zum Abschluss der Beratung zum Elternkonsens?“*

- Alle einvernehmlich beendeten Beratungen können als eher erfolgreich angesehen werden: **42 %**
- Ein Teil der Fälle mit unklarem Status und Fällen, bei denen die Beratung (z.B. wegen Krankheit) ausgesetzt wurde, können jedoch zum späteren Zeitpunkt noch einvernehmlich beendet werden: **14 %**
- Der Beratungsprozess abgebrochen wurde bei 29% durch die Eltern, bei 14,5 % durch die Berater selbst: Insgesamt **43,5 %** der Beratungen wurden abgebrochen und sind deshalb als **nicht erfolgreich** anzusehen.

| Berater A: Aktueller Stand zum Abschluss? |            |                     |                        |
|---|------------|---------------------|------------------------|
|   | Häufigkeit | Gültige<br>Prozente | Kumulierte<br>Prozente |
| Abbruch durch Elternteil                  | 20         | 29,0                | 29,0                   |
| Abbruch durch Berater/in                  | 10         | 14,5                | 43,5                   |
| ausgesetzt/pausiert                       | 5          | 7,2                 | 50,7                   |
| unklarer Status                           | 5          | 7,2                 | 57,9                   |
| Einvernehmlich beendet                    | 29         | 42,0                | 100                    |
| Gesamt                                    | 69         | 100,0               |                        |

43,5% nicht erfolgreich

14,4 unklar

42 % erfolgreich

# Erfolg in der Beratung zum Elternkonsens

Bei 72 vollständig dokumentierten Beratungsprozessen wurden nach Einschätzung der Beratungskräfte

- **37 Beratungen (51%) erfolgreich** abgeschlossen : Abschlussbogen mit 6 Items zum Erfolg (Fragen 113- 118) ; Bewertung 3-5 auf einer Skala von 1-5
- Weitere 6 Beratungen (8%) können als **etwas erfolgreich** angesehen werden. Sie erreichten eine Erfolgsbewertung von 2,5- 2,9 (auf der 5 er Skala)
- Insgesamt kann die Beratung bei **fast 60 % als lohnenswert angesehen** werden
  
- Dagegen stehen **40% nicht erfolgreiche** Beratungen

Unterstützt wird diese Beratereinschätzung zum Erfolg durch die Erfolgsindikatoren

- **einvernehmliche Beendigung der Beratung** (bei 42%), sowie weiteren 14%, die zum Zeitpunkt des Abschlusses einen unklaren Status hatten oder ausgesetzt wurden (z.B. wegen Krankheit), so dass etwa die Hälfte die Beratung einvernehmlich beenden wird.
- und dem Erreichen einer **schriftlichen Vereinbarung (51,7%)** zum Abschluss der Beratung bei fast 52% der Fälle



## Überweisung durch das Familiengericht: Konfliktniveau und Beratungserfolg

52% (65 von 126 Fällen) der Eltern der Stichprobe erreichten die Beratungsstelle über das Familiengericht.

Eltern mit einem Zugang an die Beratungsstelle über das Familiengericht sind

- signifikant strittiger (haben stärker ausgeprägte Konflikte): Mittelwert 5,5 von 9 Stufen über Zugang Familiengericht (N= 85)
- weniger erfolgreich zum Abschluss nach Beratereinschätzung: Mittelwert 2,5 ( in der Skala 1-5) der Eltern mit Zugang über das Familiengericht werden zum Abschluss als weniger erfolgreich eingeschätzt als andere Zugänge ( N= 54)

| Beratungen zum Elternkonsens- Gruppenstatistik Zugang Familiengericht oder andere               |                                 |       |            |                     |                                 |                        |
|---|---------------------------------|-------|------------|---------------------|---------------------------------|------------------------|
|   | Zugang zur Beratung             | N =85 | Mittelwert | Standard-Abweichung | Standardfehler des Mittelwertes | Signifikanz (2-seitig) |
| <b>Konfliktniveau</b> (Stufen 1-9 nach F. Glasl) nach Beratereinschätzung in der ersten Sitzung | Andere Zugänge                  | 26    | 4,10       | 1,71                | ,34                             | 0,002                  |
|   | Zugang über das Familiengericht | 59    | 5,50       | 1,87                | ,24                             |                        |
| <b>Beratungserfolg zum Abschluss</b> ( Skala 1-5) eingeschätzt durch die Berater                | Andere Zugänge                  | 17    | 3,38       | 1,09                | ,26                             | 0,009                  |
|   | Zugang über das Familiengericht | 37    | 2,48       | 1,16                | ,19                             |                        |

Zusammenhänge des Beratungserfolgs beim Abschluss (Berater)im Vergleich zum elterlichen Konfliktniveau (1.Sitzung) und mit den Einschätzungen der Eltern zum Nutzen für die Kinder, zur Beziehung, zur Kooperationsbereitschaft und dem Elternbeitrag (Sitzungsbogen Fragen 39-46)

|  |                          | Erfolg am Ende eingeschätzt durch die Berater | <b>Nutzen</b> am Ende für die Kinder eingeschätzt durch <b>Mutter</b> | <b>Nutzen</b> am Ende für die Kinder eingeschätzt durch <b>Vater</b> | <b>Konfliktniveau</b> eingeschätzt durch <b>Beratungskraft</b> in der ersten Sitzung | <b>Beziehung der Eltern</b> am Beginn eingeschätzt durch <b>Mutter</b> | <b>Beziehung der Eltern</b> am Beginn eingeschätzt durch <b>Vater</b> | <b>Kooperationsbereitschaft der Mutter</b> nach der in 1. Sitzung | <b>Kooperationsbereitschaft des Vaters</b> nach der in 1. Sitzung | <b>Elternbeitrag</b> in 1. Sitzung eingeschätzt durch <b>Mutter</b> | <b>Elternbeitrag</b> in 1. Sitzung eingeschätzt durch <b>Vater</b> |
|--|--------------------------|---|---|--|--|--|---|---|---|---|--|
| Beratungserfolg zum Abschluss eingeschätzt durch die Berater             | Korrelation nach Pearson | 1   | ,733**  | ,466*  | -,473**  | ,478**   | 0,139   | ,443**  | ,516**  | ,295*   | ,424**   |
|  | N                        | 75  | 26  | 25   | 72   | 65   | 61  | 63  | 68  | 60  | 64   |
| ** . Die Korrelation ist auf dem Niveau von 0,01 (2-seitig) signifikant. |                          |   |   |  |  |  |   |   |   |   |  |
| * . Die Korrelation ist auf dem Niveau von 0,05 (2-seitig) signifikant.  |                          |   |   |  |  |  |   |   |   |   |  |

## **Beratungserfolg bei Abschluss (nach Beratereinschätzung) korreliert**

- Beratungserfolg korreliert negativ mit dem **elterlichen Konfliktniveau** ( $r = -.47^{**}$ ) je höher das Konfliktniveau, desto weniger ist ein Beratungserfolg zu erwarten
- Nach Auswertung des ersten Sitzungsbogens in dem die Eltern nach der Beratung ihre Einschätzung abgeben
- Zum **Nutzen der Beratung für die Kinder** korreliert die Einschätzung der Mütter höher mit dem späteren Beratungserfolg als die der Väter. Beide sind jedoch signifikant : Mutter  $r = .73^{**}$ , Väter  $r = .46^*$
- **Qualität der elterlichen Beziehung** korreliert positiv zum Beratungserfolg: nur die Einschätzung der Mütter ist signifikant ( $r = .48^{**}$ )
- Einschätzung zum **elterlichen Beitrag (Fragen 40 und 42) zur Klärung** korreliert positiv mit dem Beratungserfolg: Mutter  $r = .29^*$ , Vater  $r = .42^{**}$
- **Kooperationsbereitschaft der Eltern** in der ersten Sitzung nach Beratereinschätzung: die Kooperationsbereitschaft beider Eltern korreliert positiv mit dem späteren Erfolg, Mutter  $r = .44^{**}$ , Vater  $r = .52^{**}$

# Elterliches Konfliktniveau und Beratungserfolg (Skala 1-5)

Streudiagramm: Beratungserfolg nach Abschluss und elterliches Konfliktniveau nach 1.Sitzung, beides eingeschätzt durch die Fachkräfte

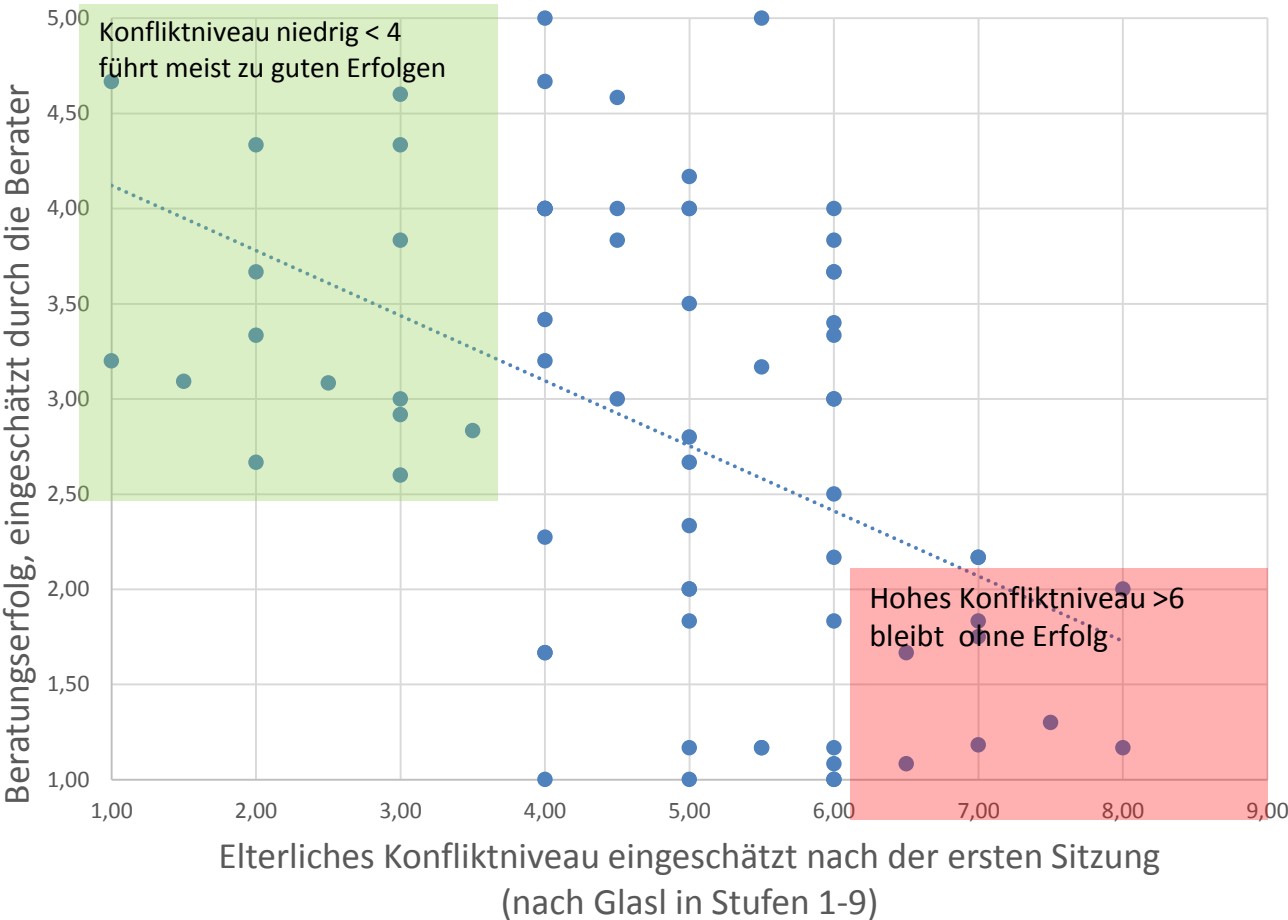

# Beratereigenschaften und Beratungserfolg

- In unserer Stichprobe ergaben Geschlecht, Alter, berufliche Ausbildung oder Berufserfahrung der Fachkräfte keinen signifikanten Einfluss auf den Erfolg der Beratung zum Elternkonsens
- Fachkräfte, die sich in der Beratung kompetenter erlebten, hatten mehr Erfolg; als ausschlaggebend für diese Kompetenz wurde die Mediationsausbildung und die Anzahl der bisher durchgeführten Beratungen zum Elternkonsens angesehen
- signifikant mehr Beratungserfolg erreichten Fachkräfte mit einer **abgeschlossenen Mediationsausbildung**

| Gruppenstatistiken                                    |                       |    |            |                 |                                 |                        |
|---|-----------------------|----|------------|-----------------|---------------------------------|------------------------|
| abgeschlossene Beratungen , N = 68                    | Mediationsausbildung? | N  | Mittelwert | Std.-Abweichung | Standardfehler des Mittelwertes | Signifikanz (2-seitig) |
| Erfolg am Ende eingeschätzt durch Beratungsfachkräfte | nein                  | 39 | 2,55       | 1,21            | 0,19                            | 0,025                  |
|   | ja                    | 29 | 3,21       | 1,08            | 0,20                            |                        |

# Mediationsausbildung und Beratungserfolg

- Berater mit einer Ausbildung in Familienmediation sind erfolgreicher in der Beratung zum Elternkonsens (im Regressionsmodell, siehe unten)
- eine abgeschlossene Mediationsausbildung für den Familienmediator bke umfasst mindestens 120 Unterrichtseinheiten; eine ständige Weitqualifizierung in diesem Bereich ist zu empfehlen

| Dauer der Mediationsausbildung und Beratungserfolg (Abschluss/Berater) |                    |                          |                        |                              |        |             |
|--|--------------------|--------------------------|------------------------|------------------------------|--------|-------------|
| Modell   | R                  | R-Quadrat                | Korrigiertes R-Quadrat | Standardfehler des Schätzers |        |             |
| 1  | 0,433 <sup>a</sup> | 0,188                    | 0,136                  | 1,10587                      |        |             |
| Modell   |                    | Regressionskoeffizient B | Standardfehler         | Beta                         | T      | Signifikanz |
| 1  | (Konstante)        | 2,557                    | 0,177                  |                              | 14,442 | 0,000       |
|  | 1 bis 50 Std.      | 0,859                    | 1,120                  | 0,088                        | 0,767  | 0,446       |
|  | 51 bis 200 Std.    | 0,145                    | 0,321                  | 0,053                        | 0,451  | 0,654       |
|  | 201 bis 500 Std.   | 1,587                    | 0,663                  | 0,276                        | 2,395  | 0,020       |
|  | Über 500 Std.      | 1,338                    | 0,429                  | 0,365                        | 3,118  | 0,003       |

a. Abhängige Variable: Erfolg\_End\_Berater

# **Fachtag „Qualitätssicherung in der Beratung zum Elternkonsens“**

zum Abschluss des KVJS-Projekts und  
anlässlich von 70 Jahren Erziehungsberatung im Landkreis Ludwigsburg

**Am Montag, den 16. September 2019**

**von 9.30 bis 16 Uhr**

Großer Sitzungssaal, Landratsamt Ludwigsburg

Vormittags: Vorträge

Nachmittags: Workshops

